

BAB II

DESKRIPSI OBYEK PENELITIAN

A. Kondisi Geografis Kabupaten Ponorogo

Kabupaten Ponorogo merupakan bagian dari Pemerintah Provinsi Jawa Timur dan berada di bagian barat, yang berbatasan dengan Provinsi Jawa Tengah. Kabupaten Ponorogo terletak di koordinat $111^{\circ} 17' - 111^{\circ} 52'$ **BT** dan $7^{\circ} 49' - 8^{\circ} 20'$ **LS**. Memiliki luas wilayah 1.371,78 km². Secara administratif telah dibagi kedalam 305 desa / kelurahan dan 21 kecamatan. Memiliki ketinggian antara 92 sampai dengan 2.563 meter di atas permukaan laut dan dibagi menjadi 2 sub area yaitu area dataran tinggi yang meliputi Kecamatan Ngebel, Ngrayun, Sooko dan Pudak dan 17 kecamatan lainnya berada di dataran rendah. Jarak dari Ibu Kota Provinsi (Surabaya) dengan Kabupaten Ponorogo kurang lebih 200 km ke arah barat daya. Batas wilayah Kabupaten Ponorogo:

- a. Utara : Kabupaten Madiun, Kabupaten Magetan, Kabupaten Nganjuk
- b. Selatan : Kabupaten Pacitan
- c. Timur : Kabupaten Trenggalek dan Kabupaten Tulungagung
- d. Barat : Kabupaten Pacitan dan Kabupaten Wonogori

(Sumber: (BPS, 2017))

Dilihat dari sisi administratifnya, Kabupaten Ponorogo Memiliki 947 Dusun/ Lingkungan, 2.272 Rukun Warga (RW), 6.842 Rukun Tetangga (RT) dan 21 Kecamatan dengan 305 Desa/ Kelurahan. Jumlah Pegawai Negeri Sipil (PNS) dari tahun ke tahun selalu mengalami peningkatan dibarengi dengan meningkatnya organisasi baru serta kebijakan dari pemerintah pusat. Untuk system pemerintahan daerah di kabupaten ponorogo telah didukung oleh 12.379 pegawai negeri sipil (PNS). Kabupaten Ponorogo memiliki jumlah penduduk di tahun 2016 sebanyak 868.814 jiwa terdiri dari 434.302 jiwa berjenis kelamin laki-laki dan 434.512 jiwa berjenis kelamin perempuan. Dengan demikian keadaan penduduk atau masyarakat kabupaten ponorogo di proyeksikan sebagai sebuah obyek dan juga sebuah subyek dari pembangunan, (BPS, 2017).

B. Gambaran Obyek Penelitian

Dinas Perhubungan Kabupaten Ponorogo adalah lembaga instansi pemerintah yang terletak di Jl. Halim Perdana Kusuma No 12 Ponorogo. Yang memiliki 7 bidang dan letaknya berjauhan. Bidang sekretariat, kominfo dan sarana prasarana transportasi terletak di Jl. Halim Perdana Kusuma No 12, sedangkan bidang angkutan, lalu lintas, dan UPT PKB yang terletak di jalan Arif Rahman Hakim No. 8 (belakang samsat). Kemudian satu bidang lagi yaitu UPT terminal yang terletak di terminal Seloaji Ponorogo.

Visi Misi dan Moto

a) Visi Dinas Perhubungan :

Menciptakan sistem transportasi, komunikasi dan informasi yang handal dan berbudaya.

b) Misi Dinas Perhubungan adalah :

- Mewujudkan transportasi yang selamat, aman, tertib, terpadu, lancar ramah lingkungan, nyaman dan terjangkau.
- Mewujudkan system informasi dan komunikasi yang berbasis teknologi.

c) Motto Dinas Perhubungan adalah : Melayani dengan sepenuh hati

Tugas Pokok dan Fungsi

Berdasarkan Peraturan Bupati Ponorogo Nomor 62 Tahun 2008 tentang Utaian Tugas dan Fungsi Dinas Perhubungan Kabupaten Ponorogo, Dinas Perhubungan mempunyai tugas membantu Bupati daam melaksanakan urusan pemerintah daerah berdasarkan azas otonomi dan tugas pembantu di bidang perhubungan, komunikasi dan informasi.

Untuk melaksanakan tugas tersebut, Dinas Perhubungan menyelenggarakan fungsi :

- a. Merumuskan kebijakan teknis di bidang perhubungan, komunikasi, dan informatika.
- b. Menyelenggarakan urusan pemerintah dan pelayanan umum di bidang perhubungan, komunikasi, dan informatika.

- c. Pembinaan dan pelaksanaan tugas di bidang perhubungan, komunikasi, dan informatika.
- d. Penyelenggaraan, pengelolaan administrasi, dan urusan rumah tangga dinas.
- e. Pelaksanaan koordinasi dengan lembaga pemerintah/swasta yang berkaitan dengan lingkup tugas di bidang perhubungan, komunikasi, dan informatika.
- f. Pelaksanaan tugas-tugas lain yang diberikan Bupati.

Struktur Organisasi Dinas Perhubungan Kabupaten Ponorogo

Salah satu persyaratan dalam menunjang suksesnya suatu organisasi dalam pemanfaatan sumberdaya yang dimiliki adalah jelasnya struktur organisasi yang baik dan penciptaan fungsi-fungsi organisasi sesuai kebutuhan serta penempatan sumberdaya manusia yang tepat pada fungsi yang tepat pula. Struktur organisasi yang baik adalah struktur organisasi yang menggambarkan kedudukan setiap personil yang mempunyai kejelasan baik tugas maupun wewenang serta tanggungjawab dalam menjalankan aktivitasnya. Pembagian tugas dan wewenang ini akan memberikan kemudahan bagi orang-orang dalam organisasi untuk mencapai sasaran sesuai dengan planning yang telah ditetapkan.

Gambar 2.1

Struktur Organisasi

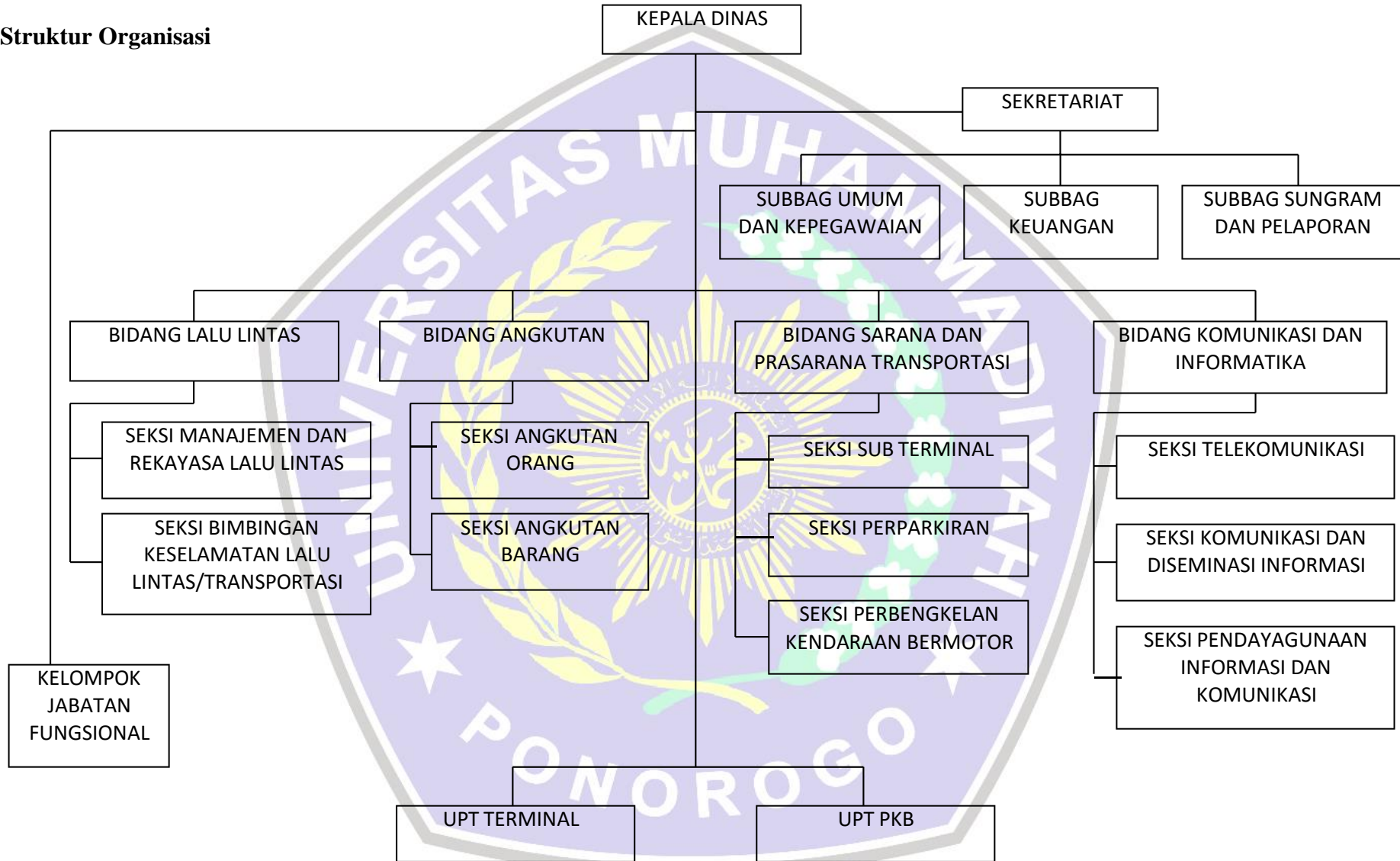



Gambaran umum mengenai karyawan yang berkerja pada Dinas Perhubungan Kabupaten Ponorogo berdasarkan usia:

Tabel 2.1 Pegawai Dinas berdasarkan usia

No	Usia	Jumlah	Dalam %
1	27 – 37	6	7%
2	37 – 47	38	47%
3	47 – 57	37	46%
Jumlah		81	100%

Gambaran umum mengenai karyawan pada Dinas Perhubungan Kabupaten Ponorogo berdasarkan jenis kelamin

Table 2.2 Pegawai Dinas berdasarkan jenis kelamin

No	Jenis Kelamin	Jumlah	Dalam %
1.	Laki-Laki	62	76%
2.	Perempuan	19	24%
Jumlah		81	100%



Gambaran umum karyawan Dinas Perhubungan Kabupaten Ponorogo

berdasarkan tingkat pendidikan terakhir adalah sebagai berikut :

Tabel 2.3 Responden berdasarkan pendidikan

No	Tamatan	Jumlah	Dalam %
1.	D2	4	5%
2.	D3	24	30%
3.	S1	42	52%
4.	S2	9	11%
5.	S3	2	2%
JUMLAH		81	100%

Gambaran umum mengenai karyawan Dinas Perhubungan Kabupaten Ponorogo berdasarkan lama bekerja adalah sebagai berikut:

Table 2.4 berdasarkan lama bekerja

No	Lama Bekerja	Jumlah	Dalam %
1.	≤ 10 Tahun	37	46%
2.	> 10 Tahun - ≤ 25 Tahun	25	31%
3.	> 25 Tahun	19	23%
Jumlah		81	100%